

Número 109

Diciembre 1992

ESTUDIO SOCIAL Y DE OPINION PUBLICA CEP-ADIMARK, DICIEMBRE 1992

- Aunque la delincuencia sigue siendo el problema que más preocupa a la población, la salud aparece en segundo lugar, y ascendiendo, junto con la pobreza.
- La percepción de una buena situación económica alcanza su grado más alto desde 1988, a la vez que se recuperan los indicadores de la situación económica personal.
- El problema del espionaje político no influyó mayormente en el porcentaje de adherentes de la derecha y centro derecha en general, pero sí afectó a Evelyn Matthei, Sebastián Piñera y Sergio Onofre Jarpa.
- Para el público los personajes más importantes de la Concertación son, en empate, Ricardo Lagos y Eduardo Frei. En la oposición, lo es Andrés Allamand.
- Si este domingo hubiera elecciones presidenciales, el 38,5% votaría por Eduardo Frei; un 17,2% por Ricardo Lagos y 7,9% por Francisco Javier Errázuriz.
- Los grupos o instituciones que le merecen mayor confianza a la ciudadanía son los Obispos de la Iglesia Católica y los Ministros del Gobierno.
- Los personajes políticos mejor evaluados por la ciudadanía son Patricio Aylwin, Eduardo Frei, Gabriel Valdés, Alejandro Foxley y Ricardo Lagos.

Consideraciones generales

1 La presente encuesta corresponde a la tercera de la serie de estudios trimestrales programados para el año 1992. Estas encuestas están destinadas a servir de barómetro de la opinión pública chilena.

2 El trabajo de terreno se desarrolló entre los días 27 de noviembre y 20 de diciembre de 1992. En esta oportunidad se entrevistó a 1.800 personas, mayores de 18 años, residentes en Arica, Iquique, Antofagasta, Valparaíso, Viña del Mar, Rancagua, Talca, Concepción, Talcahuano, Temuco, Valdivia, Osorno, y el Gran Santiago. Estas ciudades representan el 59% de la población total del país.

El margen de error se estima en $\pm 3,0\%$. El método de muestreo es aleatorio y probabilístico en cada una de sus tres etapas.

Es necesario tener presente que las encuestas de opinión pública entregan información válida respecto del momento en que fueron realizadas. Son una fotografía del estado de la opinión pública a esa fecha, y, en consecuencia, no tienen valor predictivo.

Apreciaciones de la situación actual

3 Un 53,4% de la población mencionó, en primer lugar, delincuencia, asaltos y robos como el problema al que el Gobierno debiera dedicar su mayor esfuerzo en solucionar. Sin embargo, es necesario observar que como preocupación este problema viene descendiendo desde abril de 1992.

GRAFICO N° 1

Problemas a los que el Gobierno debiera dedicar mayor esfuerzo en solucionar

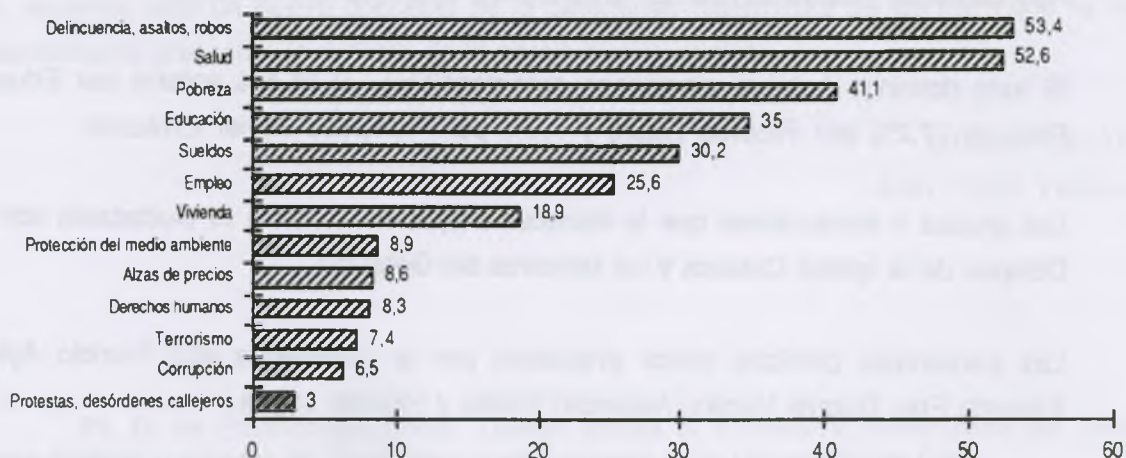

Fuente: Estudio CEP-Adimark, diciembre 1992.

GRAFICO Nº 2

Principales cambios en las preocupaciones de la población

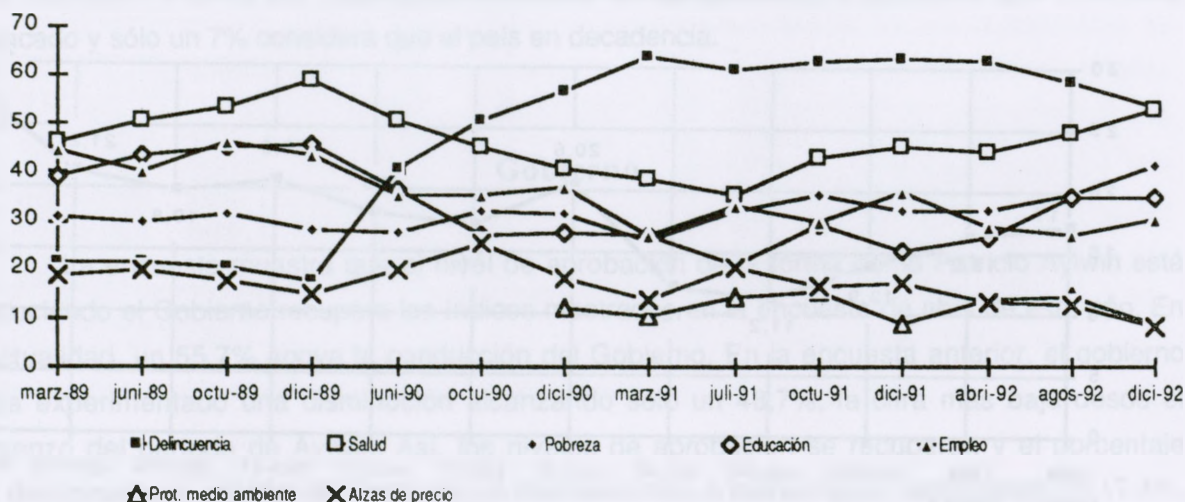

Fuente: Estudio CEP-Adimark, diciembre 1992.

Al analizar el gráfico expuesto vemos que con el problema de la salud ocurre lo contrario, ya que éste ha venido creciendo desde mediados de 1991. La encuesta de agosto indicaba que un 47,7% de la población consideraba este problema como prioritario. En la presente encuesta, un 52,6% lo considera así, es decir, está casi al mismo nivel que el problema de la delincuencia. Esta evaluación tiene probable relación con la crisis que vivió este sector y que terminó con la salida del ministro Jiménez. La preocupación por la pobreza también se incrementa de 35,5% hasta alcanzar hoy 41,1%. El problema del empleo continúa disminuyendo respecto de las mediciones anteriores, alcanzando un 25,6%. En los lugares inferiores de la lista figuran derechos humanos, terrorismo, corrupción y desórdenes callejeros.

Situación económica

4 La percepción de la población sobre la situación económica experimenta una mejoría importante. En abril de este año sólo un 19,8% la evaluaba positivamente; en agosto un 21,2%, y en la actualidad, esta cifra alcanza un 27,7%. El gráfico siguiente muestra la evolución de dicha percepción desde 1988. Esta percepción favorable sobre la situación económica del país es la más alta de los últimos años.

GRAFICO Nº 3
Percepción de la situación económica
(Porcentaje de evaluación positiva)

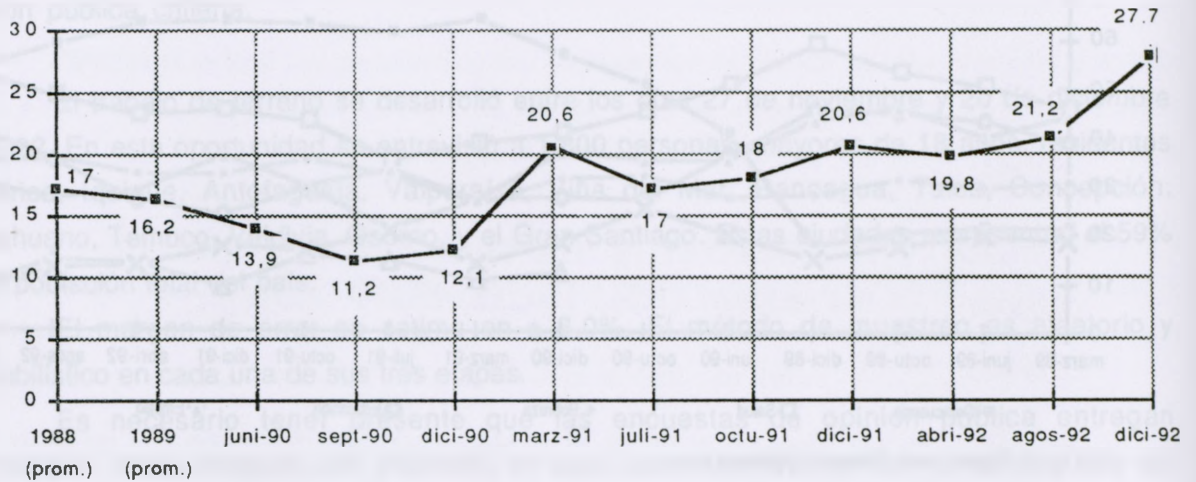

Fuente: Estudio CEP-Adimark, diciembre 1992.

5 En cuanto a las expectativas de mejoramiento económico personal a futuro, éstas vuelven a repuntar respecto de las encuestas de abril y agosto de este año. Entre éste mes y el mes de diciembre, el porcentaje de evaluación positiva sube en 6,5 puntos. En la actualidad las expectativas mejoran y más de la mitad de la población espera que su situación mejore a un año plazo. Un 36% cree que su situación permanecerá igual y sólo un 8,9% piensa que su situación económica empeorará en un año más.

CUADRO Nº 1
¿Cómo cree usted que será su situación económica en un año más?
(En porcentaje)

	Julio 91	Octubre 91	Diciembre 91	Abril 92	Agosto 92	Diciembre 92
Mejor	45,0	51,3	54,6	48,9	44,2	50,2
Igual	35,5	34,7	31,1	35,6	38,3	36,0
Peor	13,5	10,2	8,9	11,6	10,8	8,9
No sabe	5,9	3,9	5,4	4,0	6,6	4,9

Fuente: Estudio CEP-Adimark, diciembre 1992.

6 Con respecto a si en la actualidad nuestro país está progresando, estancado o en decadencia, la encuesta señala que un 68% de la población piensa que Chile está progresando. La idea de progreso se viene incrementando desde la encuesta de julio de 1991, donde un 50% de la población lo creía así. La presente encuesta revela que un 25% considera que Chile está estancado y sólo un 7% considera que el país en decadencia.

Gobierno

7 La encuesta muestra que el nivel de aprobación de la forma como Patricio Aylwin está conduciendo el Gobierno recupera los índices mostrados en la encuesta de abril de este año. En la actualidad, un 55,7% apoya la conducción del Gobierno. En la encuesta anterior, el gobierno había experimentado una disminución alcanzando sólo un 48,7%, la cifra más baja desde el comienzo del período de Aylwin. Así, los niveles de aprobación se recuperan y el porcentaje que desapruueba la gestión del Gobierno se mantiene más o menos igual, alcanzando un 17,4%. Es importante señalar que casi un tercio de la población (26,9%) no se pronuncia por ninguna de las dos alternativas.

CUADRO Nº 2

Proporción de la población que aprueba la conducción del Gobierno de Patricio Aylwin
(Total muestra)

	Marzo 91	Julio 91	Oct. 91	Dic. 91	Abril 92	Agosto 92	Dic. 92
Aprueba	64,1	49,8	52,7	53,0	55,5	48,7	55,7
Desaprueba	14,5	15,3	13,6	17,4	16,8	18,2	17,4
Ni lo uno ni lo otro	21,4	34,9	33,7	29,6	27,6	33,1	26,9

Fuente: Estudio CEP-Adimark, diciembre 1992.

Al observar el gráfico que se refiere a la evolución de la aprobación de la gestión gubernativa según posición política vemos algunas variaciones. Esta continúa disminuyendo en el centro: de un 64,5% en abril a un 56,8% en agosto hasta alcanzar un 50,5% en diciembre. En la derecha se mantiene más o menos igual: 41,9% en agosto y 40,8% en diciembre. En la izquierda hay un aumento importante que va de 60,2% en agosto hasta 75,8% en diciembre. Esta última cifra es similar a la señalada en la encuesta de abril (78,2%). En los independientes hay un repunte que va de 32,3% en agosto a 39,8% en diciembre.

GRAFICO Nº 4

Evolución aprobación del Gobierno por sectores políticos

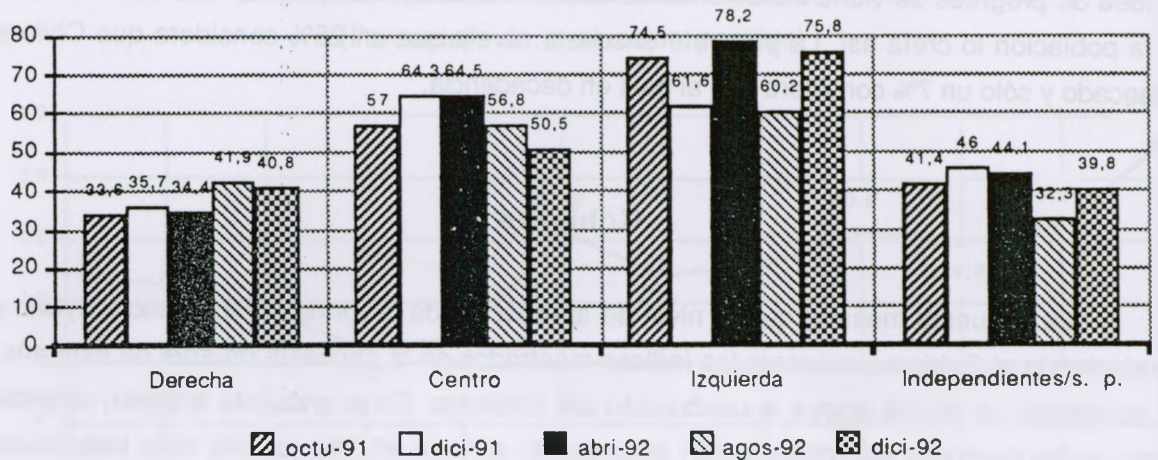

Fuente: Estudio CEP-Adimark, diciembre 1992.

8 Entre las áreas del Gobierno mejor evaluadas ocupan los cuatro primeros lugares: Relaciones Internacionales, Manejo de la Economía, Educación y Derechos Humanos. En general el Gobierno experimenta un incremento en su evaluación en todas las áreas. Las mejorías más importantes se observan en Contaminación Ambiental, que sube más de 14 puntos, de 24,4% a 38,6%; Terrorismo que sube 13,5 puntos, de 22,3% a 35,8%; Cesantía que sube más de 12 puntos, de 31,7% a 43,8% y Delincuencia, que sube 10,9 puntos.

GRAFICO Nº 5

Evaluación de la labor del Gobierno por áreas. (% evalúa con notas 5 - 6 - 7)

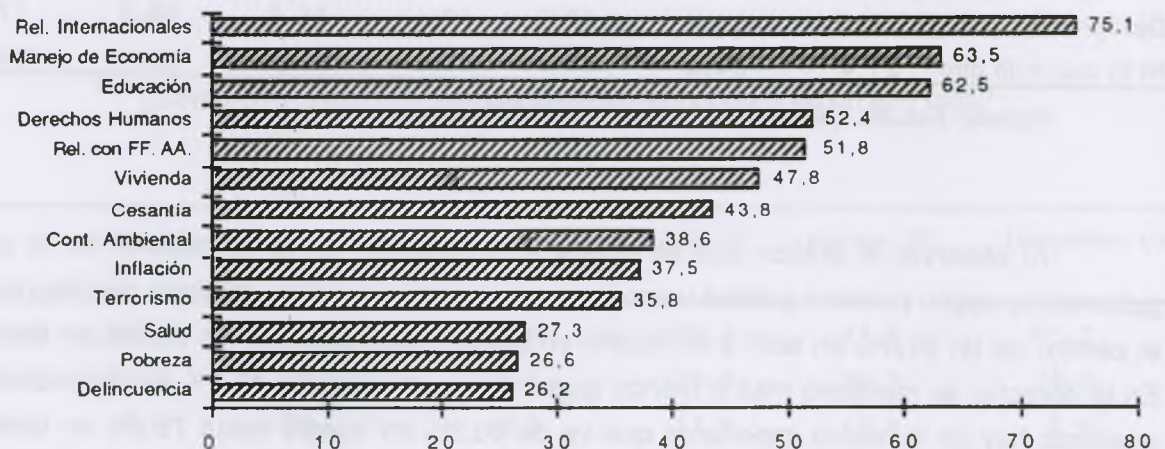

Fuente: Estudio CEP-Adimark, diciembre 1992.

Adhesión a partidos y posiciones políticas

9 La Democracia Cristiana continúa siendo el partido con mayor fuerza política, dado su nivel de adherentes. La encuesta de diciembre muestra que un 40,4% de la población se identifica o siente más cercano con este partido, el que recupera en la actualidad los altos niveles de apoyo mostrados en la encuesta de diciembre de 1991. El PPD asciende y pasa ahora a ser el segundo partido, alcanzando 9,9% de apoyo. Renovación Nacional experimenta una leve disminución que va desde 10,3% en agosto a 8,9% en diciembre. La UDI experimenta una leve alza que va de 5,8% en agosto a 7,7% en la presente encuesta. La UCC se mantiene en sus niveles anteriores (alrededor de un 6%). El Partido Comunista disminuye de 3,8 % a 1,8%, mientras que el Partido Radical lo hace de 2,2 % a 1,1%. Las personas que no adhieren a ningún partido político disminuyen significativamente, de 22,1% a 13,8%.

CUADRO N° 3

Nivel de adhesión de partidos políticos

(En porcentaje)

	Julio 1991	Octubre 1991	Diciembre 1991	Abril 1992	Agosto 1992	Diciembre 1992
DC	29,5	32,4	41,3	35,4	30,4	40,4
PPD	8,7	8,4	5,4	8,4	8,1	9,9
RN	6,0	10,6	8,2	5,3	10,3	8,9
UDI	5,8	8,0	9,3	7,2	5,8	7,7
PS	5,0	7,2	6,7	7,6	6,2	7,0
UCC	4,1	5,9	3,7	6,4	6,2	6,8
PC	1,8	1,8	1,5	1,8	3,8	1,8
PH	1,3	0,8	0,6	0,6	1,8	1,3
PR	2,1	1,9	0,4	0,5	2,2	1,1
PSD	0,7	0,5	0,4	0,5	1,2	0,6
Otro	0,8	1,8	0,8	1,7	1,9	0,6
Ninguno	34,3	20,9	21,4	22,6	22,1	13,8

Fuente: Estudio CEP-Adimark, diciembre 1992.

10 La Democracia Cristiana se perfila en estos momentos como un partido plural; en el sentido de que capta adhesión en todo el espectro político, de izquierda a derecha. Esto significa que personas que se autoclasifican como de derecha o centro derecha, hoy por hoy simpatizan con la Democracia Cristiana. Lo mismo vale, en mayor proporción, para la izquierda. Se trata de un partido que ha logrado una implantación muy diversificada, lo cual es posible por el grado de desideologización de la sociedad chilena.

Por otra parte, en otros países en que han ocurrido situaciones análogas, partidos con éstas características han tendido a disgregarse o a entrar en procesos de agudas tensiones internas. Esto se debe a las dificultades que pueden surgir a la hora de interpretar a una base social y política tan disímil.

CUADRO Nº 4
Adhesión a partidos según posición política

	Derecha	Cen. Dcha.	Centro	Cen.Izq.	Izq.	Ind.-n.r.
DC	21,4	43,1	50,8	60,3	38,4	13,4
RN	26,4	24,3	7,7	0,5	0,7	0,2
UDI	29,6	11,5	3,4	0,4	1,2	4,5
PS	1,7	1,3	1,9	13,6	21,9	0,2
PPD	5,2	4,5	4,8	19,5	18,5	3,7
UCC	8,2	3,1	20,0	0,1	3,1	1,6
PC	0,0	0,0	0,4	0,1	11,9	0,0

Fuente: Estudio CEP-Adimark, diciembre 1992.

Autodefinición política

11 En lo que se refiere a autodefinición política, la derecha/centro-derecha como grupo continúa incrementando su nivel de adhesión. En la actualidad este sector representa a un 26,9% de la población. El centro se mantiene exactamente igual que en la encuesta anterior, con un 22,4%. La izquierda continúa incrementando sus niveles de apoyo y en esta encuesta alcanza un 36,7%. El número de independientes coincide con la cifra de personas que en la pregunta anterior declaran no pertenecer a ningún partido político.

CUADRO N° 5
Autodefinición posición política

	Derecha/ Centro Derecha	Centro	Izquierda/ Centro Izquierda	Independiente/ Ninguna/N. S.
Junio 1990	14,3	25,3	28,5	32,0
Octubre 1990	15,2	29,5	28,2	27,1
Diciembre 1990	13,4	29,9	23,7	33,1
Marzo 1991	17,7	28,8	21,0	32,5
Julio 1991	13,4	23,2	24,2	39,1
Octubre 1991	19,7	33,0	23,3	24,1
Diciembre 1991	21,9	30,8	23,3	24,1
Abril 1992	19,0	24,9	24,1	32,1
Agosto 1992	22,6	22,4	31,4	23,6
Diciembre 1992	26,9	22,4	36,7	13,9

Fuente: Estudio CEP-Adimark, diciembre 1992.

GRAFICO N° 6
Evolución política de los chilenos

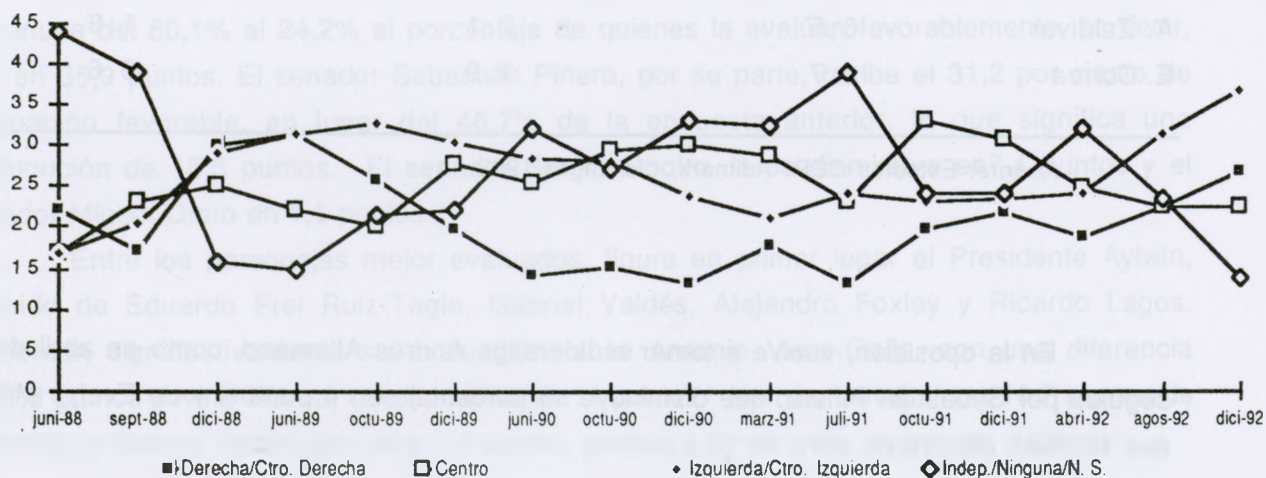

Fuente: Estudio CEP-Adimark, diciembre 1992.

Personajes políticos

12 Respecto de los personajes políticos, se preguntó en esta oportunidad cuál es la figura más importante de la Concertación, exceptuando al Presidente Aylwin, y quién es la figura más importante de la actual oposición. En la Concertación, la figura más importante, de acuerdo a la encuesta anterior, era Ricardo Lagos, seguido por Eduardo Frei Ruiz-Tagle y en tercer término por Enrique Krauss. En la presente encuesta, Lagos continúa ocupando este primer lugar, pero compartido con Eduardo Frei Ruiz-Tagle. El segundo lugar lo ocupa Gabriel Valdés, y el tercero Enrique Krauss.

CUADRO Nº 6
¿Quién es la figura más importante de la Concertación,
exceptuando al Presidente Aylwin?

	Abril 1992	Agosto 1992	Diciembre 1992
R. Lagos	28,1	36,0	35,3
E. Frei	29,1	24,7	35,3
G. Valdés	2,9	2,4	3,6
E. Krauss	7,0	3,4	2,9
A. Foxley	2,4	3,1	2,3
A. Zaldívar	6,5	2,1	1,9
E. Correa	3,7	1,9	0,6

Fuente: Estudios CEP- Adimark, diciembre 1992.

En la oposición, vuelve a tomar el liderazgo Andrés Allamand, como en abril del 92, seguido por Sebastián Piñera, que disminuye su porcentaje en 4 puntos, y de Evelyn Matthei, que también disminuye, pero en 10,5 puntos.

CUADRO N° 7

¿Quién es la figura más importante de la actual oposición?

	Abril 1992	Agosto 1992	Diciembre 1992
A. Allamand	17,4	7,5	16,5
S. Piñera	15,6	17,5	13,7
E. Matthei	1,1	18,4	7,9
S. O. Jarpa	10,9	10,2	7,8
A Pinochet	6,2	2,8	5,2
F.J. Errázuriz	7,1	5,4	4,7
H. Büchi	7,5	3,7	4
J. Piñera	-	0,8	1,7

Fuente: Estudios CEP-Adimark, diciembre 1992.

13 Respecto de la evaluación de personajes políticos (porcentaje de encuestados que evalúan favorablemente), el cuadro tiene importantes variaciones respecto de la encuesta anterior. El impacto del denominado "caso del espionaje telefónico" se aprecia en la notoria disminución de la evaluación favorable de la diputada Evelyn Matthei, respecto de la cual disminuye del 60,1% al 24,2% el porcentaje de quienes la evalúan favorablemente, es decir, cae en 35,9 puntos. El senador Sebastián Piñera, por su parte, recibe el 31,2 por ciento de evaluación favorable, en lugar del 46,7% de la encuesta anterior, lo que significa una disminución de 15,5 puntos. El senador Sergio Onofre Jarpa disminuye en 7,4 puntos y el senador Miguel Otero en 1,6 puntos.

Entre los personajes mejor evaluados, figura en primer lugar el Presidente Aylwin, seguido de Eduardo Frei Ruiz-Tagle, Gabriel Valdés, Alejandro Foxley y Ricardo Lagos. Aumentan significativamente su evaluación, José Antonio Viera-Gallo, con una diferencia de 11,8 puntos Jovino Novoa, que aumenta en 11 puntos; Hernán Larraín, con 10,7 puntos de aumento, y Gabriel Valdés que sube 8,8 puntos.

CUADRO Nº 8
Evaluación de personajes (Quienes conocen)
(% favorable)

	Abril 1992	Agosto 1992	Diciembre 1992	Variación
Patricio Aylwin	71,1	69,1	72,6	+ 3,5
Eduardo Frei	73,1	64,5	72,1	+ 7,6
Gabriel Valdés	59,3	58,0	66,8	+ 8,8
Alejandro Foxley	67,8	65,4	66,3	+ 0,9
Ricardo Lagos	64,4	59,6	64,3	+ 4,7
Jaime Ravinet	52,2	63,3	62,7	- 0,6
Carlos Ominami	54,5	53,7	57,7	+ 4,6
Enrique Correa	54,3	50,9	57,0	+ 6,1
J. A. Viera-Gallo	51,7	44,4	56,2	+ 11,8
Andrés Zaldívar	53,9	47,3	54,8	+ 7,5
Germán Correa	-	-	50,8	
Arturo Alessandri B.	-	-	45,0	
Gutenberg Martínez	45,2	42,9	44,8	+ 1,9
Carlos Bombal	-	-	44,1	
Andrés Allamand	41,5	33,5	40,6	+ 7,1
Luis Maira	37,4	31,9	40,2	+ 8,3
Manuel Feliú	-	-	39,9	
Carlos Cáceres	-	-	39,0	
Francisco J. Errázuriz	46,3	40,0	38,1	- 1,9
Hernán Larraín	-	26,1	36,8	+ 10,7
Genaro Arriagada	-	-	35,0	
Sergio Bitar	-	30,7	35,2	+ 4,5
Joaquín Lavín	24,5	26,1	34,1	+ 8,0
Juan Antonio Coloma	-	-	33,4	
José Piñera	38,7	36,7	32,3	- 4,4
Ricardo Rivadeneira	-	-	32,0	
Alberto Espina	36,1	30,3	31,8	+ 1,5
Sebastián Piñera	44,6	46,7	31,2	- 15,5
Jovino Novoa	26,9	18,9	29,9	+ 11,0
Hernán Büchi	22,7	27,1	29,0	+ 1,9
Sergio Onofre Jarpa	33,5	36,0	28,6	- 7,4
Miguel Otero	42,3	29,7	28,1	- 1,6
Camilo Escalona	-	25,8	27,6	+ 1,8
Anselmo Sule	-	-	27,3	
Evelyn Matthei	57,4	60,1	24,2	- 35,9
Gladys Marín	-	20,0	23,3	+ 3,3
Ricardo Claro	-	-	20,7	
Promedio		42,2	42,0	- 0,2

14 En cuanto a la evaluación de personajes de acuerdo a la posición política de los encuestados, los personajes mejor evaluados por quienes se califican como de derecha y centro derecha son Gabriel Valdés, Jaime Ravinet, Patricio Aylwin, Alejandro Foxley y Eduardo Frei Ruiz-Tagle. La personalidad política de derecha mejor evaluada por el país, en general, es el senador Arturo Alessandri. Dentro de la derecha, la figura mejor evaluada de su propio sector es Carlos Cáceres.

En el centro son Eduardo Frei Ruiz-Tagle, Gabriel Valdés, Patricio Aylwin, Alejandro Foxley y Jaime Ravinet. En la izquierda, Patricio Aylwin, Ricardo Lagos, Eduardo Frei, Alejandro Foxley y Andrés Zaldívar. Entre los independientes figuran Patricio Aylwin, Eduardo Frei, Gabriel Valdés, Jaime Ravinet y Alejandro Foxley.

CUADRO N° 9

Personajes mejor evaluados en cada posición política
(% Evaluación "positivo" y "muy positivo" entre quienes conocen)

Derecha	%	Centro	%	Izquierda	%	Independiente	%
G. Valdés	67,7	Eduardo Frei	77,4	P. Aylwin	86,7	P. Aylwin	57,1
J. Ravinet	66,2	G. Valdés	70,8	R. Lagos	80,0	E. Frei	57,1
P. Aylwin	64,6	P. Aylwin	68,2	E. Frei	79,6	G. Valdés	48,3
A. Foxley	64,3	A. Foxley	67,1	A. Foxley	72,6	J. Ravinet	47,8
E. Frei	63,8	J. Ravinet	65,6	A. Zaldívar	70,9	A. Foxley	46,9
C. Cáceres	60,6	J.A. Viera-Gallo	62,6	G. Valdés	69,8	C. Cáceres	45,7
C. Bombal	58,3	R. Lagos	58,3	C. Ominami	67,4	C. Bombal	45,5
R. Lagos	57,0	C. Ominami	56,9	E. Correa	64,7	E. Correa	44,6
J.A. Viera-Gallo	54,2	A. Alessandri	55,2	J. Ravinet	62,7	R. Lagos	42,2
E. Correa	52,9	E. Correa	53,6	J.A. Viera-Gallo	60,1	A. Alessandri	41,0
J. Lavín	52,6	A. Zaldívar	52,0	G. Correa	59,1	C. Ominami	39,8
M. Feliú	52,4	G. Martínez	50,9	G. Martínez	55,5	G. Martínez	38,7
A. Allamand	51,9	F. J. Errázuriz	51,4	L. Maira	54,4	J. Lavín	37,1
A. Alessandri	51,5	H. Larraín	47,1	S. Bitar	43,4	G. Correa	36,3
J. Piñera	51,4	A. Allamand	46,2	G. Marín	37,6	J. A. Viera-Gallo	36,2
C. Ominami	50,9	G. Correa	46,0	G. Arriagada	37,0	M. Otero	35,9
H. Büchi	50,1	G. Arriagada	44,3	A. Sule	35,6	M. Feliú	35,9

Llama la atención que dentro de la derecha las cinco personas mejor evaluadas son demócratacristianos. Al respecto cabe tener presente que opinar favorablemente no es lo mismo que adherir. Cabe suponer, asimismo, que el votante de derecha esté en una postura relativamente crítica del liderazgo de su propio sector, lo que no significa que está dispuesto a abandonar su tienda. Un votante racional en momentos de desideologización tiende a privilegiar resultados. Premia a quienes resultan funcionales para implementar sus ideas, vengan del partido que vengan.

Algo similar, aunque menos agudizado, ocurre en la izquierda, donde aparte de Lagos, los seis mejor evaluados son demócratacristianos.

Elecciones presidenciales

15 Respecto de las elecciones presidenciales de 1993, se realizaron varias preguntas sobre distintos aspectos de la carrera presidencial.

La primera de ellas, propone como alternativas que cada corriente lleve su propio candidato, o que exista uno de la actual oposición y uno de la actual concertación de Gobierno. Aparte de quienes se manifestaron indiferentes ante la consulta (16,5%), la opinión mayoritaria se inclinó por la existencia de un solo candidato de cada sector (55,2%), mientras que un tercer grupo prefiere que cada corriente política lleve su propio candidato (28,3%).

En seguida, y sin señalar nombres, se planteó la posibilidad de que se presentaran sólo dos candidatos a la próxima elección, uno de la actual oposición y otro de la Concertación. El 60,1% manifestó que votaría por un candidato de la Concertación; un 22,8% lo haría por un candidato de la oposición, mientras que un 17,1% declara que no sabe.

16 Se preguntó a los encuestados, si se realizaran elecciones presidenciales este domingo, y pudiera elegir a cualquier persona, ¿Por quién votaría? Las respuestas señalan que los candidatos que obtendrían mayor apoyo serían Eduardo Frei Ruiz-Tagle (38,5%), Ricardo Lagos (17,2%), Francisco Javier Errázuriz (7,9%) y Patricio Aylwin (4,2%). Con porcentajes menores siguen, en orden, Hernán Büchi, Sebastián Piñera, Evelyn Matthei, José Piñera, Don Francisco y Gladys Marín.

GRAFICO Nº 7

Si este domingo hubiera elecciones para Presidente de la República y usted pudiera elegir a cualquier persona, ¿por quién votaría?

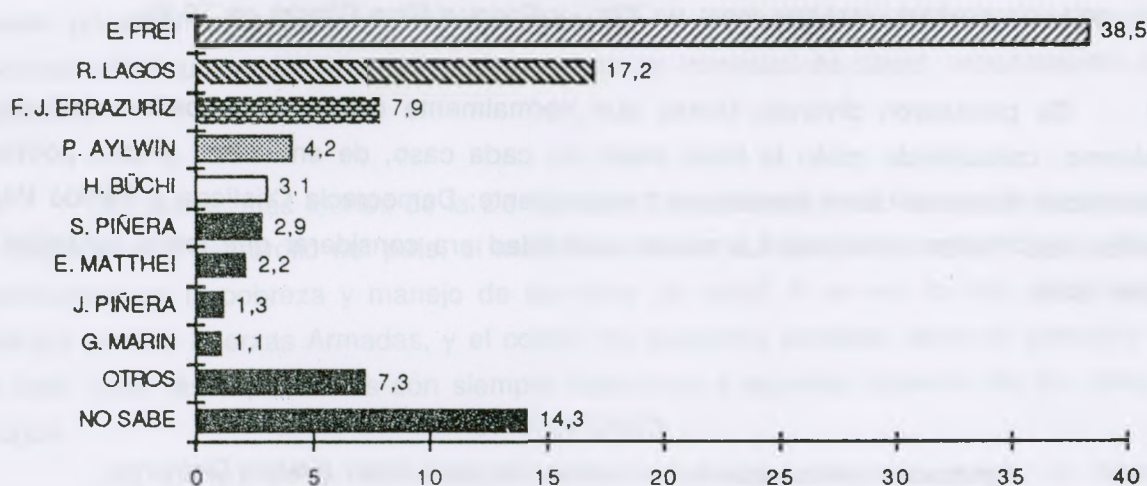

Fuente: Estudios CEP-Adimark, diciembre 1992.

17 Nuevamente se consultó a los encuestados sobre la evaluación que hacen acerca del desempeño de diferentes ministros del Gabinete de Patricio Aylwin. El gráfico siguiente indica el orden de evaluación de los ministros con evaluación positiva.

GRAFICO Nº 8

Evaluación del desempeño de diferentes Ministros del Gobierno

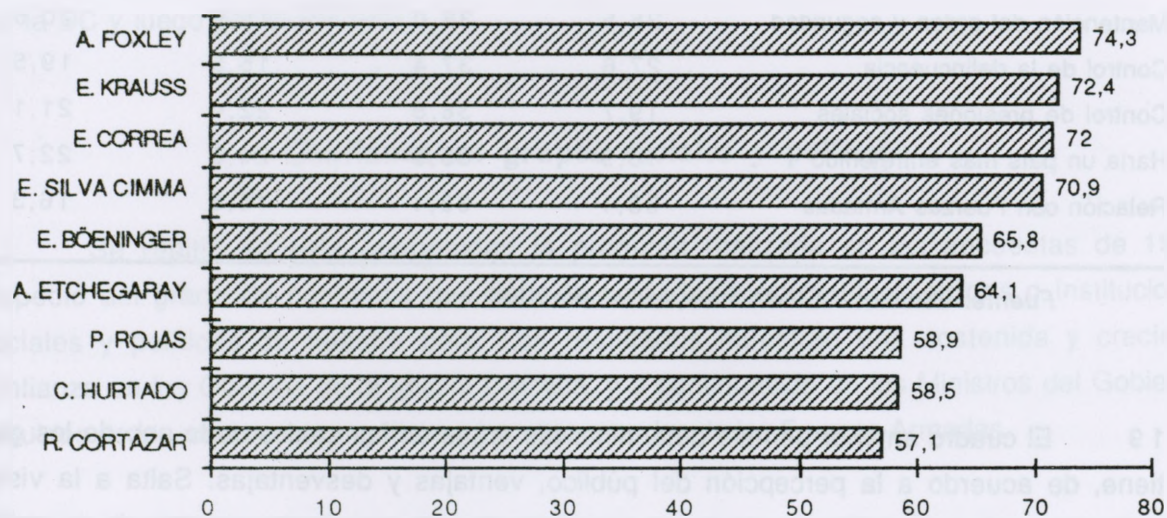

Fuente: Estudios CEP-Adimark, diciembre 1992.

Dentro de quienes los conocen, los que obtienen las notas más positivas (5, 6 y 7) son Alejandro Foxley, que aumenta su evaluación positiva de un 69,4% a un 74,3%; Enrique Krauss, que también aumenta de un 64,9% a un 72,4%; Enrique Correa que tenía un 63,7% de evaluación positiva, esta vez logra un 72%, y Enrique Silva Cimma un 70,9%.

18 Se plantearon diversas tareas que normalmente deben desempeñarse desde el Gobierno, consultando quién lo haría mejor en cada caso, de entre tres grupos políticos: Renovación Nacional-Unión Demócrata Independiente; Democracia Cristiana y Partido Por la Democracia-Partido Socialista. La cuarta posibilidad era considerar que todos actuarían en igual forma.

CUADRO N° 10

Agrupación política que lo haría mejor en cada tarea si fuera Gobierno

	RN-UDI	DC	PPD-PS	Igual
Manejo de la economía	22,0	43,3	16,4	18,3
Crecimiento y desarrollo del país	19,6	43,2	17,7	19,5
Mejoramiento de la educación	16,1	41,9	25,4	16,6
Control de la inflación	18,9	41,3	17,6	22,1
Disminución de la pobreza	14,1	41,2	26,1	18,6
Manejo de servicios de salud	16,2	41,0	25,0	17,8
Disminución del desempleo	16,5	40,2	22,6	20,7
Mantención del orden y seguridad	25,5	38,0	15,9	20,6
Control de la delincuencia	27,6	37,4	15,5	19,5
Control de presiones sociales	19,7	36,8	22,4	21,1
Haría un país más entretenido	16,9	35,9	24,5	22,7
Relación con Fuerzas Armadas	33,1	35,1	15,5	16,3

Fuente: Estudios CEP-Adimark, diciembre 1992.

19 El cuadro anterior permite determinar las áreas en las cuales cada uno de los grupos tiene, de acuerdo a la percepción del público, ventajas y desventajas. Salta a la vista en primer lugar que en todas las áreas las expectativas son superiores respecto de un gobierno dirigido por el Partido Demócrata Cristiano. Alrededor de un veinte por ciento de los encuestados consideran que los tres grupos lo harían igual.

Un gobierno formado por los partidos Renovación Nacional y UDI haría un buen papel a juicio de los encuestados, en materia de relaciones con las Fuerzas Armadas, control de la delincuencia, mantención del orden y seguridad, y manejo de la economía. Sus puntos débiles serían principalmente aquellos relacionados con el desarrollo social: disminución de la pobreza, disminución del desempleo, manejo de los servicios de salud, mejoramiento de la educación.

20 Los puntos más fuertes de la Democracia Cristiana serían el manejo de la economía, el crecimiento y desarrollo del país, el mejoramiento de la educación, control de la inflación, disminución de la pobreza y manejo de servicios de salud. A su vez lo más débil sería la relación con las Fuerzas Armadas, y el control de presiones sociales, teniendo presente que, en todo caso, las expectativas son siempre superiores a aquellas respecto de los otros dos grupos.

Una alianza PPD-PS, a juicio de los encuestados, lo haría mejor en lograr la disminución de la pobreza, en el mejoramiento de la educación, en manejo de los servicios de salud y en disminuir el desempleo. Sus puntos débiles, en cambio, serían las relaciones con las Fuerzas Armadas, la mantención del orden y seguridad y el control de la delincuencia.

De acuerdo a esta percepción, un país "más entretenido" sería aquél gobernado por la Democracia Cristiana; en segundo lugar, la alianza PPD-PS, y, en consecuencia, el menos entretenido sería el gobierno de RN-UDI.

Globalizando los temas, y al margen de la imagen que creen tener o no los distintos grupos políticos, el público tiene la imagen que la economía estaría mejor manejada por la DC, y luego por RN-UDI; en materia de orden y seguridad las ventajas las tienen también la DC y RN-UDI, en forma más cercana; y el desarrollo social sería conducido en mejor forma por la DC y luego por el PPD-PS.

Confianza en grupos sociales y políticos

21 Se repitió en esta oportunidad la pregunta realizada en las encuestas de 1991, respecto del grado de confianza que tiene la ciudadanía en distintos grupos o instituciones sociales y políticas de nuestro país. Los resultados muestran una sostenida y creciente confianza en los Obispos de la Iglesia Católica, y a continuación en los Ministros del Gobierno, seguidos de los pastores evangélicos y los altos mandos de las Fuerzas Armadas.

CUADRO N° 11
 Proporción que señala tener "much" confianza
 en los diferentes grupos señalados

	Marzo - 91	Julio - 91	Dic. - 92	Diferencia
	%	%	%	
Obispos Iglesia Católica	35	26	34	+8
Ministros del Gobierno	29	25	28	+3
Pastores Iglesias Evangélicas	14	14	17	+3
Altos Mandos Fuerzas Armadas	14	14	17	+3
Ministros Corte Suprema	13	11	15	+4
Dirigentes Sindicales	18	18	15	0
Senadores y Diputados	17	15	14	-1
Dirigentes Empresariales	14	8	12	+4
Dirigentes Políticos	10	8	8	0
Promedio	18	15	18	+3

Fuente: Estudios CEP-Adimark, diciembre 1992.

Claudia Correa*
 Miguel González**

* Profesora de Historia, Pontificia Universidad Católica de Chile. Investigadora del Centro de Estudios Públicos.

** Abogado y periodista, Pontificia Universidad Católica de Chile. Investigador del Centro de Estudios Públicos.